

Bienvenidos a

CAN MILÀ



El centro de atención al visitante de Can Milà está ubicado en una de las principales vías de entrada a la villa y se alza como un dinamizador para promover un modelo turístico competitivo, sostenible e inclusivo en un espacio que invita a iniciar una experiencia completa con activos turísticos y de revalorización del patrimonio mueble, natural, paisajístico y cultural. Un espacio que apuesta por la sostenibilidad, cuida los vestigios de identidad del pasado y los amplifica.



sitges
anytime.com

www.sitgesanytime.com

 @Sitgesturisme

 @turismedesitges

 TurismeDeSitges

#SitgesAnytime

Más sobre la historia de Can Milà



Con el apoyo de



Distinciones:



CAN MILÀ

Centro de Atención al Visitante



ES

La masía

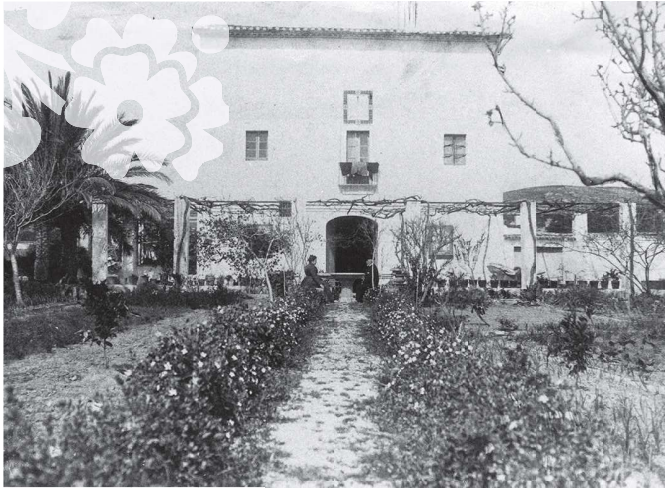

El origen de Can Milà se remonta a principios del siglo XIV y es una de las masías más antiguas de Sitges que ha perdurado hasta hoy. En sus inicios se conocía como Mas dels Ferrers, pero cambió su nombre cuando la adquirió la familia Milà. A principios del siglo XX sufrió una reestructuración importante y acabó mostrando la fisonomía actual. A mediados del siglo XX, la masía pasó a manos de Josep Robert i Mestre, farmacéutico, bibliófilo y productor de la famosa Malvasia Robert, quien la compró e instaló una de las bibliotecas más relevantes de la zona Penedés-Garraf y que ocupaba todas las estancias de la casa principal.



Can Milà forma parte de las historias que los sitgetanos transmiten de padres a hijos a través de las leyendas locales.

La arquitectura



El complejo de Can Milà consta de dos edificios aislados, de los cuales el principal data del siglo XIV. Tras la reforma integral del espacio, en la planta baja del edificio principal, se encuentra la oficina de atención al visitante y el espacio informativo, con una propuesta de comunicación interactiva, atractiva y dinámica. En la primera planta se encuentra una sala polivalente dedicada a presentaciones y actos corporativos. El otro edificio, de estilo novecentista y construido en 1930 por Josep Maria Martí, acoge las oficinas de la Concejalía de Turismo de Sitges, desde donde se promociona, planifica, investiga y promueve Sitges como destino turístico comprometido con el entorno y sus habitantes.

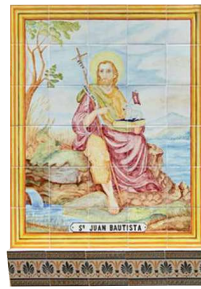

Al mismo tiempo que se ha adecuado el espacio para su nuevo uso, se han recuperado elementos arquitectónicos originales, como suelos, baldosas hidráulicas y colores de las casas.

El jardín sostenible



Los espacios exteriores potencian la flora y la fauna autóctonas. La concepción del jardín, trabajada con Biodiversitat Sitges, ofrece un paseo acariciado por aromas del macizo del Garraf.

En el jardín se han instalado también cajas nido y refugios para aves, reptiles, insectos y quirópteros, así como comederos para aves invernantes. En Can Milà se han plantado viñas de malvasía de Sitges, en colaboración con el Centro de Interpretación de la Malvasía de Sitges y el Celler de l'Hospital, y ha retornado así a sus orígenes como lugar de producción de la Malvasia Robert.



Ahora, los visitantes, pero también la población local, pueden palpar este cultivo tan característico del Garraf y, en concreto, de esta villa costera.